

Bezpečnostní kamerový Systém

Model: DVR-6304S-A

H.264

Uživatelská příručka

Vážený zákazníku, děkujeme za nákup našeho produktu.
Tato uživatelská příručka Vás provede instalací systému a seznámí Vás s funkcemi a ovládáním systému.

Voděodolnost

System není voděodolný, používejte jej pouze na suchém místě.

Servis

Opravy může provádět pouze autorizovaný servis.

Originální součásti

Záruka se vztahuje pouze na originální součásti.

Obsah:

1. Popis produktu	2
1.1. Obsah balení	2
1.2. Hlavní funkce	2
1.3. Popis zadního panelu	3
1.4. Popis předního panelu	3
1.5. Umístění a ochrana zařízení při používání	3
1.6. Připojení kamer a USB myši	3
1.7. Ovládání DVR / popis tlačítek	4
2. Základní operace	4
2.1 Login - přihlášení	4
2.2. Prohlížení kanálů (pohledů z jednotlivých kamer)	5
2.3. Vyvolání rychlého menu	5
3. Hlavní Menu	12
3.1. Popis Hlavního Menu	13
3.2. Múd Náhřávání	14
3.3. Nastavení nahrávání	14
3.4. Nastavení Kódování	15
3.5. HDD správa	15
3.6. Síťové nastavení	16
3.7. Nastavení Alarmu	20
3.8. Nastavení systému	22
4. Prohlížení a správa přes internet	28
4.1. WEB správa	28
4.2. CMS klient	30
Přiloha 1: Technická specifikace	32

1. Popis produktu

1.1. Obsah balení

DVR zařízení vč. HDD 250GB
4x IR CMOS kamera
IR dálkový ovladač
Napájecí adapter, napájecí kabel, propojovací kabely
USB myš
Uživatelská příručka DVR pro rychlé nastavení
CD s manuálem v anglickém jazyce a software

1.2. Hlavní funkce

Vestavěný alarm - detekce pohybu, ztráta signálu, plný disk
Sledování v reálném čase - pohled z jedné kamery / všech čtyř kamer
Nahrávání záznamu z kamer na HDD 250GB (součástí dodávky)
Optimalizovaná komprese - komprese/dekomprese v H264 algoritmu poskytuje vyšší rozlišení a stabilitu přenosu po síti.
Funkce vzdálené správy – podpora web prohlížeče
Snadné ovládání: pc myš, dálkový ovladač, čelní panel
Menu v českém jazyce
Ochrana heslem (dvou úrovněová)

Automatická obnova po výpadku napájení
Možnost rozšíření pevného disku až na 2TB

1.3. Popis zadního panelu

Video vstup

Zde připojte vstupní video zařízení (BNC konektory).

Video výstup

Výstupní video signál a připojení pro monitor (BNC konektor).

Audio vstup

Připojení analogového Audio vstupního zařízení (RCA konektor).

Audio výstup

Připojení pro analogové Audio výstupní zařízení (RCA konektor).

Napájení přístroje

Připojení pro napájecí adaptér DC12V/3A.

USB rozhraní

Připojení pro myš, flash disk nebo přenosné USB hard disky a jiná zařízení.

Síťový port LAN

Připojení pro Ethernet zařízení, například Ethernet switch, Ethernet hub apod.

VGA výstup

Připojení pro VGA monitor.

1.4. Popis předního panelu

LED indikace zleva:

DVR je zapnuto.

Alarm je spuštěný.

HDD čte nebo zapisuje.

Ovládací tlačítka pro vstup a pohyb v menu.

1.5. Umístění a ochrana zařízení při používání

Umístěte DVR na vodorovnou podložku. Zvolte pro umístění DVR místo s dobrou cirkulací vzduchu, aby nedocházelo k přehřívání přístroje. Prosím připojte napájecí kabel pouze do zásuvky k tomu určené (specifikace viz. popis produktu). Pokud zapojíte zařízení do zásuvky s jinými hodnotami napájení, může dojít k požáru nebo elektrickému šoku. Nepokládejte nádoby s tekutinou nebo malé kovové předměty na horní stranu zařízení. Proniknutí tekutiny nebo kovových předmětů do zařízení může zapříčinit požár nebo elektrický šok. Neodstraňujte horní kryt zařízení, může dojít k elektrickému šoku. Neupravujte produkt v jakémkoliv směru. Toto počínání může zapříčinit požár nebo elektrický šok. Pokud dojde k zábleskům v zařízení, zařízení okamžitě odpojte od napájení včetně přívodního kabelu. Porucha může vyvolat požár nebo elektrický šok. Pokud zařízení upadne nebo se poškodí, vypněte zařízení a odpojte napájecí kabel od sítě. Pokračováním v užívání zařízení riskujete vznik požáru nebo elektrického šoku.

1.6. Připojení kamer a USB myši

Připojení kamer provádějte vždy ve vypnutém stavu zařízení, používejte originální kabely, které jsou součástí balení. Propojte kamery pomocí kabelů k video vstupům (video input) na DVR a napájecím kabelům (z napájecího adaptéru).

Zapojte USB myš do USB zdičky. Technika používání myši je shodná jako při používání s běžným pc.

1.7. Ovládání DVR / popis tlačítek

Zařízení DVR lze ovládat pomocí USB myši, tlačítek na dálkovém ovládání, nebo tlačítek na předním panelu DVR.

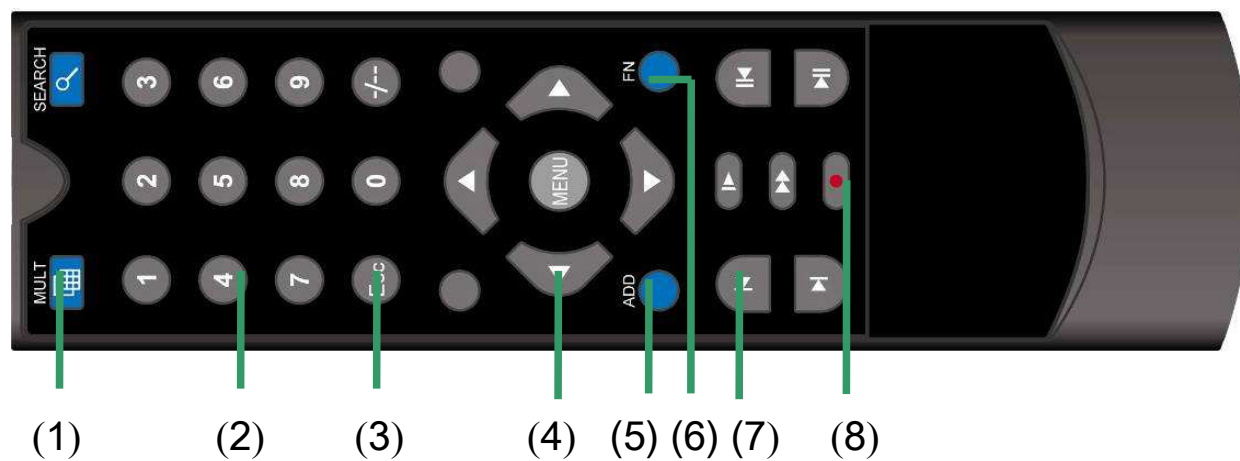

Číslo	Název	Funkce
1	Tlačítko MULT	Přepínání mezi pohledem ze všech kamer najednou na zvětšený pohled vybrané kamery
2	Numerická tlačítka	Zadávání čísel (v nastavení), přepínání pohledů kamer 1-4
3	Tlačítko Esc	Tlačítko pro návrat nebo zrušení
4	Směrové klávesy / klávesa MENU	Pohyb v menu / vyvolání menu, potvrzování
5	Tlačítko ADD	Aktivace/deaktivace dálkového ovládání dle čísla zařízení (originální dálkový ovladač je továrně aktivován)
6	Tlačítko FN	Vyvolání asistenční funkce
7	Tlačítka pro přehrávání	Přehrávání, pauza, výběr stop apod.
8	Tlačítko pro nahrávání	Start/Stop nahrávání záznamu

2. Základní operace

2.1 Login - přihlášení

Po zapnutí DVR se po stisknutí pravého tlačítka myši, nebo tlačítka Menu na dálkovém ovladači, nebo na předním panelu objeví přihlašovací okno s přednastaveným účtem Admin.

Pro první přihlášení stiskněte OK (pravým tlačítkem myši, nebo tlačítkem Menu na dálkovém ovladači, nebo tlačítkem Menu na přední panelu DVR) **bez vyplněného hesla.**

Přednastaveny jsou 4 uživatelská nastavení: Admin, User, Guest a Default. Admin nemá přednastaveno žádné heslo. Po prvním přihlášení (bez vyplnění hesla) si pro bezpečnost Vašeho systému nastavte vlastní heslo (viz 4.9.3. Uživatelská nastavení).

Pozn.:

Po nastavení Vašeho hesla je toto heslo požadováno pro každé další přihlášení do systému. Pokud bude heslo 3x špatně zadáno, spustí se alarm. Pokus bude heslo 5x špatně zadáno, dojde k uzamčení systému. Systém bude odemčen po vypnutí a znovu zapnutí resp. po cca 30 minutách.

2.2. Prohlížení kanálů (pohledů z jednotlivých kamer)

Dvojklikem levého tlačítka myši se zvětší na celou obrazovku pohled vybrané kamery. V každém okně je zobrazeno systémové datum, čas a název kanálu. V každém pohledu z kamer je zobrazen status alarmu:

	Nahrávání záznamu		Ztráta video signálu
	Detekce pohybu		Uzamčení kamery

Dvojklikem levého tlačítka myši se zpět objeví pohled ze všech 4 kamer najednou. Pohledy kamer lze přepínat také pomocí dálkového ovladače (tlačítko MULT) nebo tlačítka (nahoru, dolů) na předním panelu DVR.

2.3. Vyvolání rychlého menu

Při prohlížení kanálů lze kliknutím pravým tlačítkem myši vyvolat rychlé menu:

Pozn.: Popis Hlavního Menu (Main Menu) viz. str. 12, kap. 3.

2.3.1. Mód nahrávání (Record Mode)

Ikona “●” znamená, že vybraný kanál je ve stavu nahrávání. Pro vstup do možností nahrávání klikněte na [Hlavní Menu] > [Mód nahrávání]:

Plánovač (Timing): Záznam v závislosti na nastaveném časování.

Ručně (Manual): Ruční spuštění nahrání jednotlivých kamer.

Stop: Zastavení nahrávání jednotlivých kamer.

2.3.2. Přehrávání záznamu (PlayBack)

Přehrává soubory (záznam) uložené na HDD.

Pozn.:

HDD musí být nastaven v režimu čtení-zápis nebo pouze čtení viz. HDD nastavení.

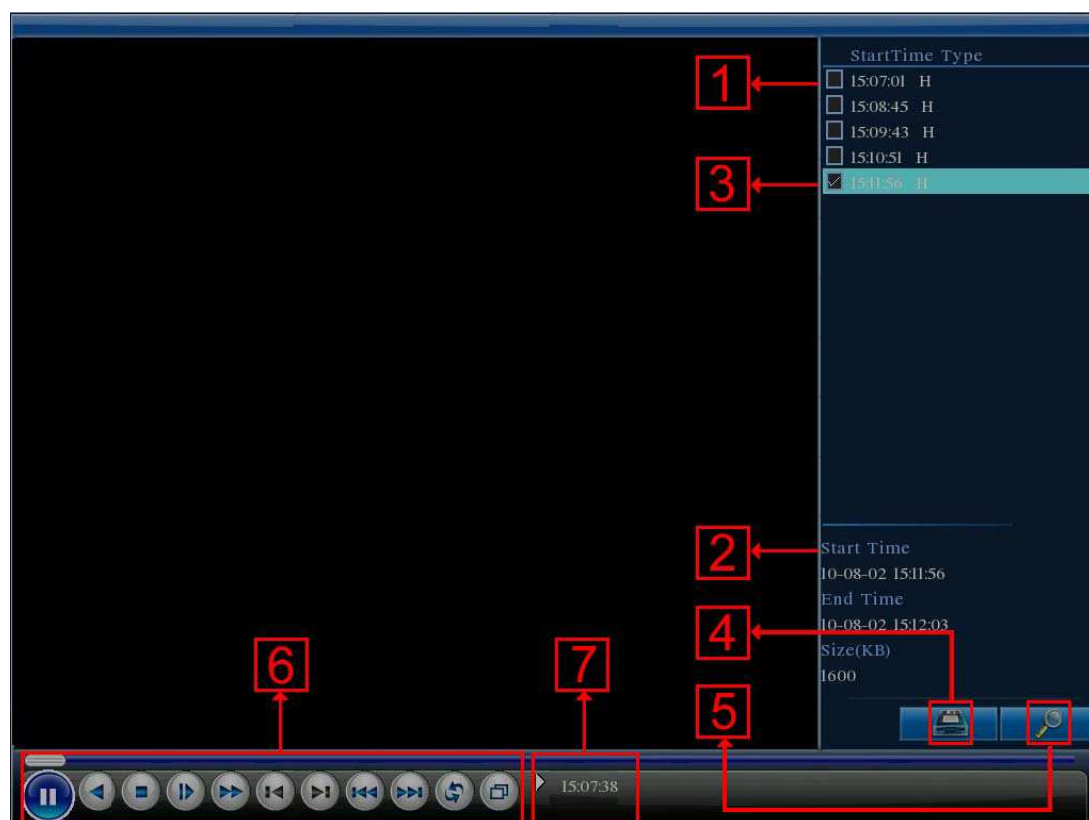

1 seznam záznamů, 2 informace o záznamu, 3 označení pro zálohování, 4 zálohování záznamu, 5 vyhledávání záznamů, 6 ovládání přehrávání, 7 popis funkce (nápověda)

Ovládání přehrávání záznamu:

Tlačítko	Funkce	Tlačítko	Funkce
	Start/Pauza		Vzad
	Stop		Hlasitost
	Pomalé přehrávání		Rychlé přehrávání
	Předchozí stopa		Následující stopa
	Předchozí záznam		Následující záznam
	Opakování		Celá obrazovka

Pokud jsou na HDD nahrány nějaké záznamy lze využít níže uvedené funkce:

a) Zálohování záznamu

Před zahájením zálohování připojte vhodné zálohovací zařízení (USB hard disk, USB flash memory disk apod.).

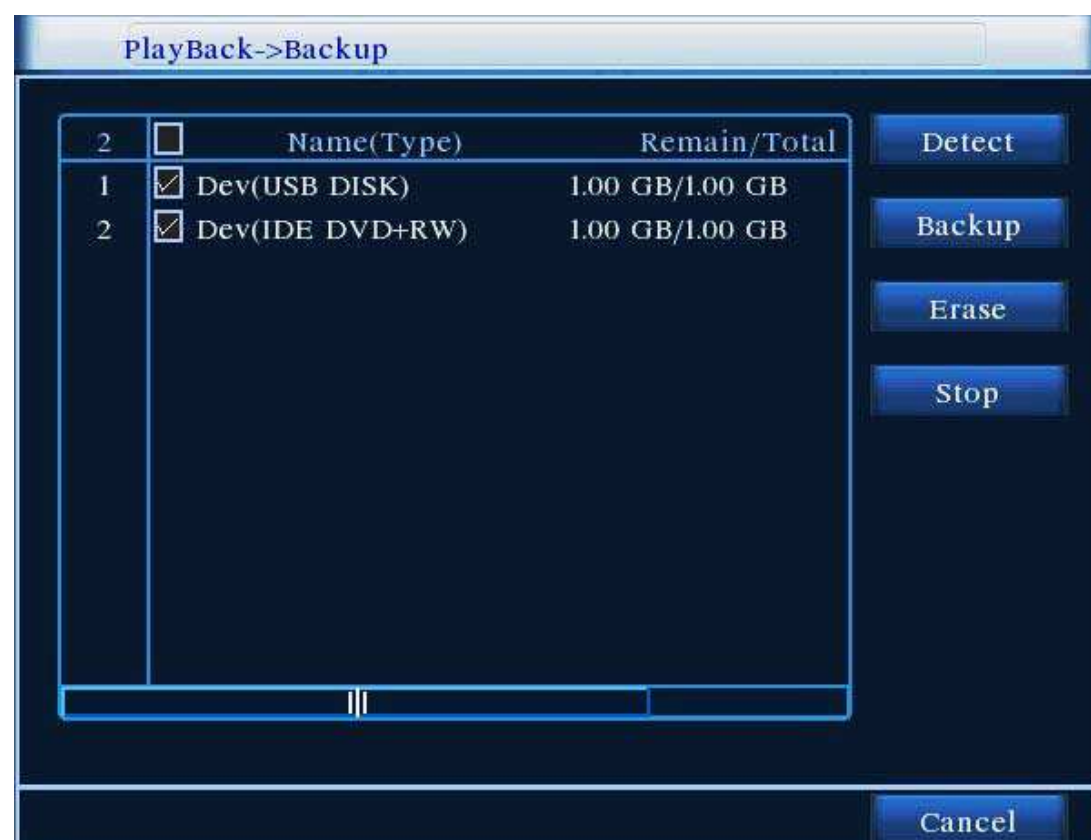

Nalezeno (Detect): DVR zařízení detekuje připojení zálohovacího zařízení.

Smazat (Erase): Vymazání souboru.

Stop: Zastavení zálohování.

Záloha (Backup): Otevře nastavovací okno pro zálohování, kde můžete vybrat zálohování souboru dle typu, kanálu nebo času.

Zrušit (Cancel): Zavření okna bez uložení změn.

Po kliknutí na Záloha (Backup):

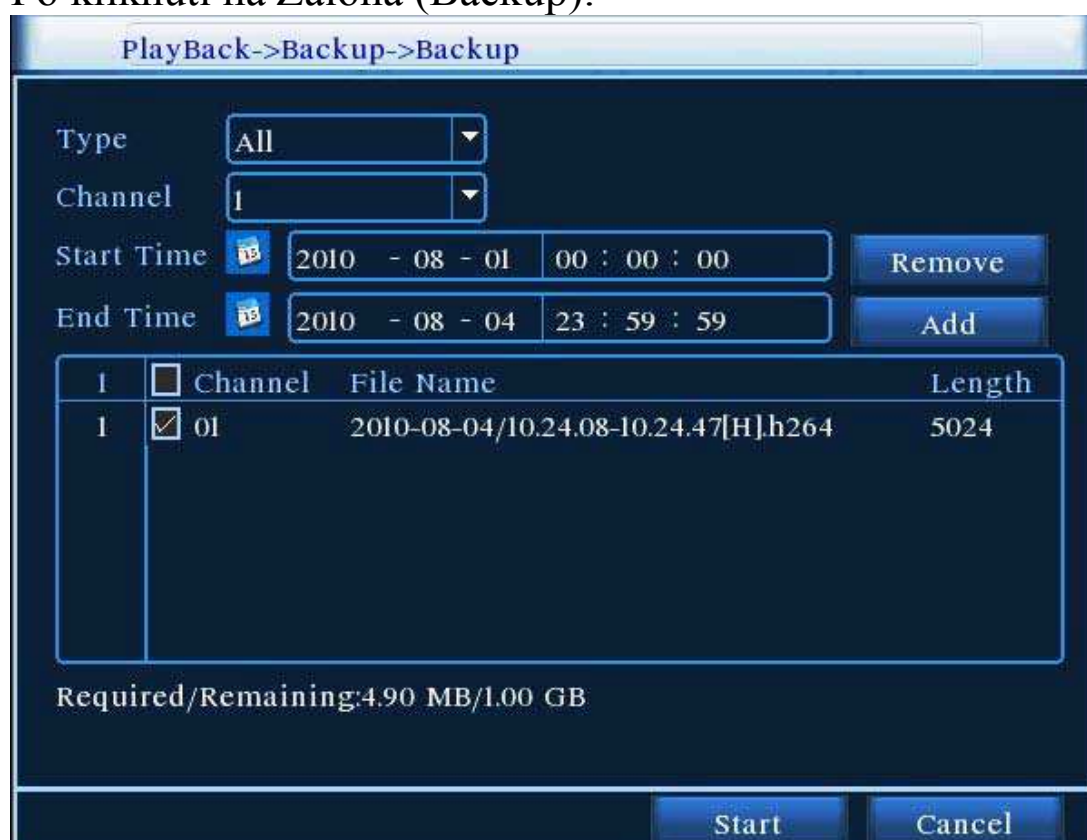

Odstranit (Remove): Odstraní informace o souboru.

Přidat (Add): Zobrazí informace o souboru.

Start/Pause: Spouští resp. přerušuje zálohování.

Zrušit (Cancel): V průběhu zálohování můžete zavřít okno a používat další funkce systému.

b) Vyhledávání souborů

Soubory lze vyhledávat dle zadaných parametrů.

Soubor (File type): Vyberte typ souboru.

Kanál (Channel): Vyberte kanál.

Začátek (Start Time): Nastavte vyhledání souboru podle data a času začátku záznamu.

Konec (End Time): Nastavte vyhledání souboru podle data a času konce záznamu.

2.3.3. Nastavení barev (Color setting)

V Hlavním Menu v Nastavení barev lze nastavit jas, kontrast, saturaci, odstín a míru zesílení. Můžete si nastavit rozdílné parametry v různých časových úsecích.

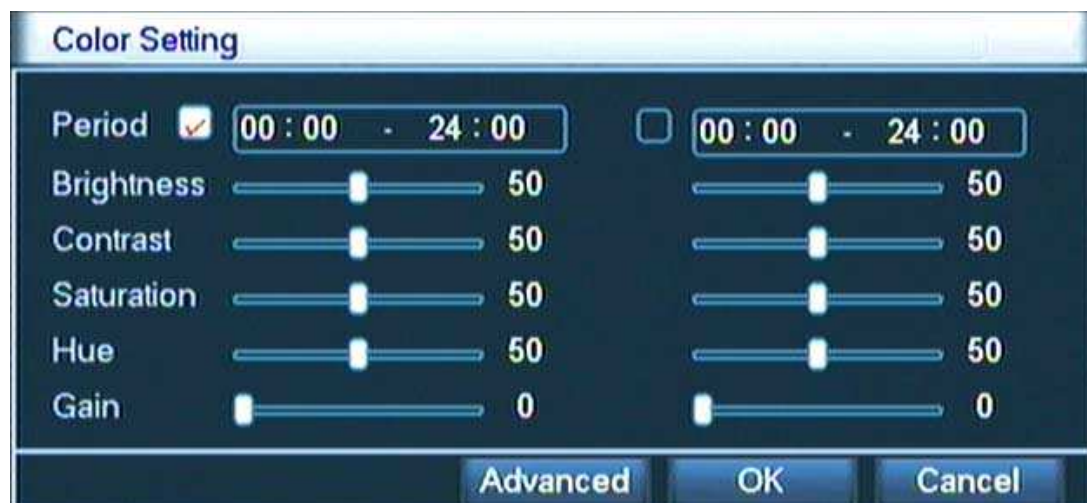

2.3.4. Nastavení výstupu (Output Adjust)

Nastavte parametry výstupu, tak aby vyhovovalo Vaším požadavkům.

2.3.5. Přepínání mezi pohledy jednotlivých kamer (View 1-4)

Lze sledovat pohled jedné vybrané kamery nebo všech 4 kamer najednou. Přepínání mezi okny se provádí pomocí myši, dálkového ovladače, nebo tlačítek na předním panelu.

2.3.6. Informace o systému (Info)

V Menu jsou zobrazeny informace o systému: HDD, Přihlášení, Stream statistiky, Online uživatelé, Informace o verzi.

2.3.6.1. Informace o HDD

Zobrazuje typ HDD, celkovou kapacitu a volnou kapacitu.

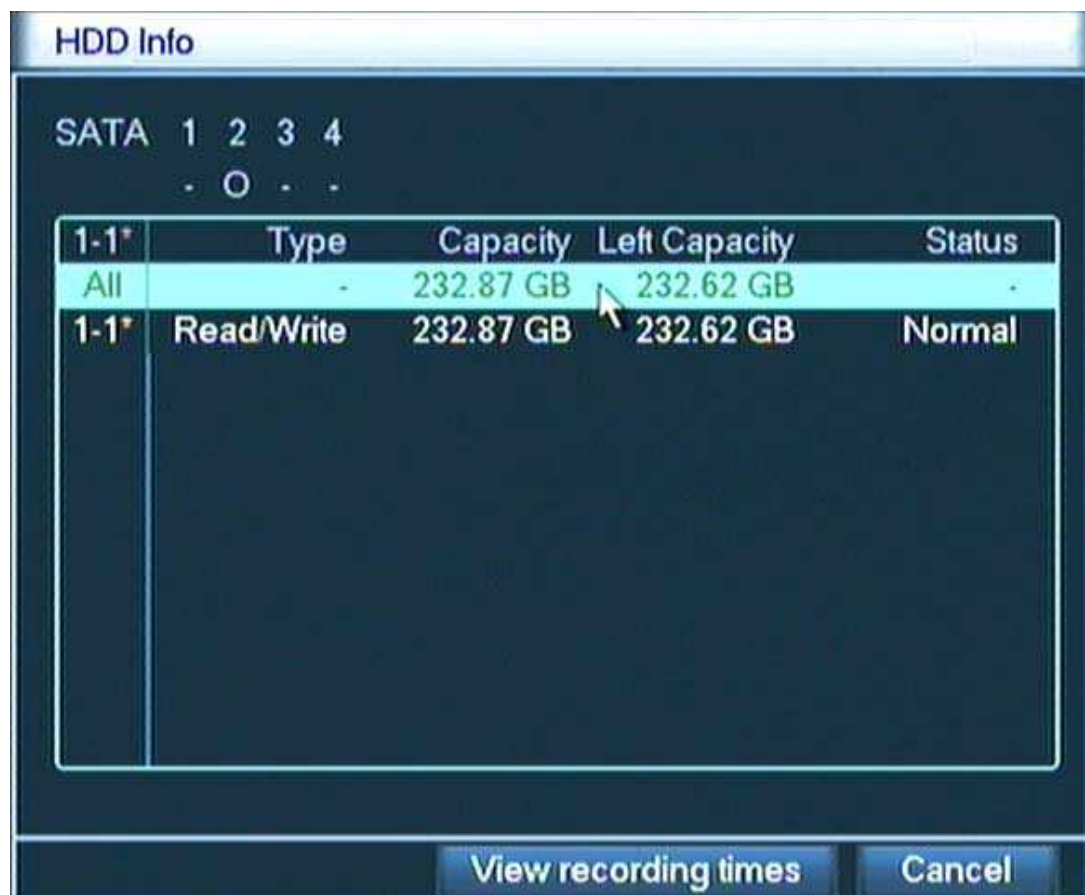

Pozn.: "o" znamená, že HDD je v pořádku, "X" signalizuje poškozený HDD, "-" upozorňuje na chybějící HDD.

Pokud je HDD poškozený "*" za sériovým číslem se změjí v "?".

Před výměnou poškozeného HDD vždy nejdříve zařízení odpojte od el. napájení.

2.3.6.2. Informace o přihlášení (LOG)

Informace o přihlášení obsahují časy přihlášení resp. odhlášení, prováděné změny, spuštěné alarmy, nahrané záznamy apod.

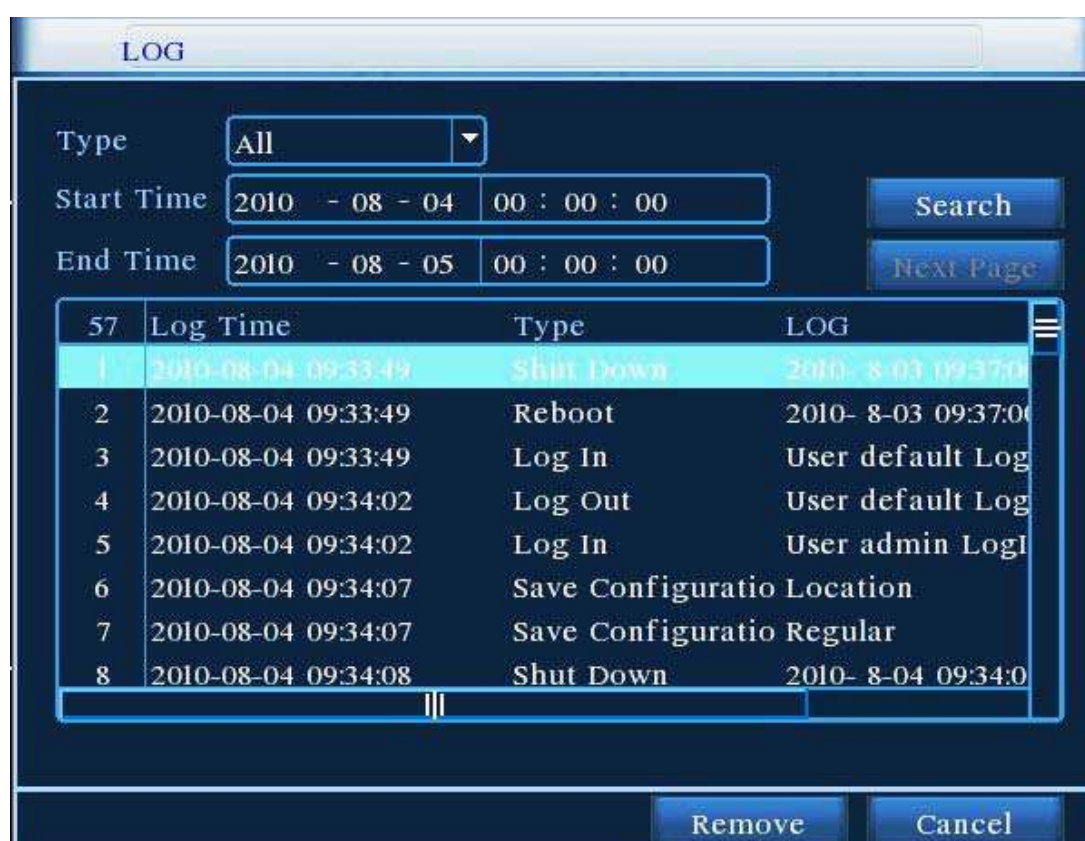

2.3.6.3. Statistika streamů (BSP)

Zobrazuje se v reálném čase.

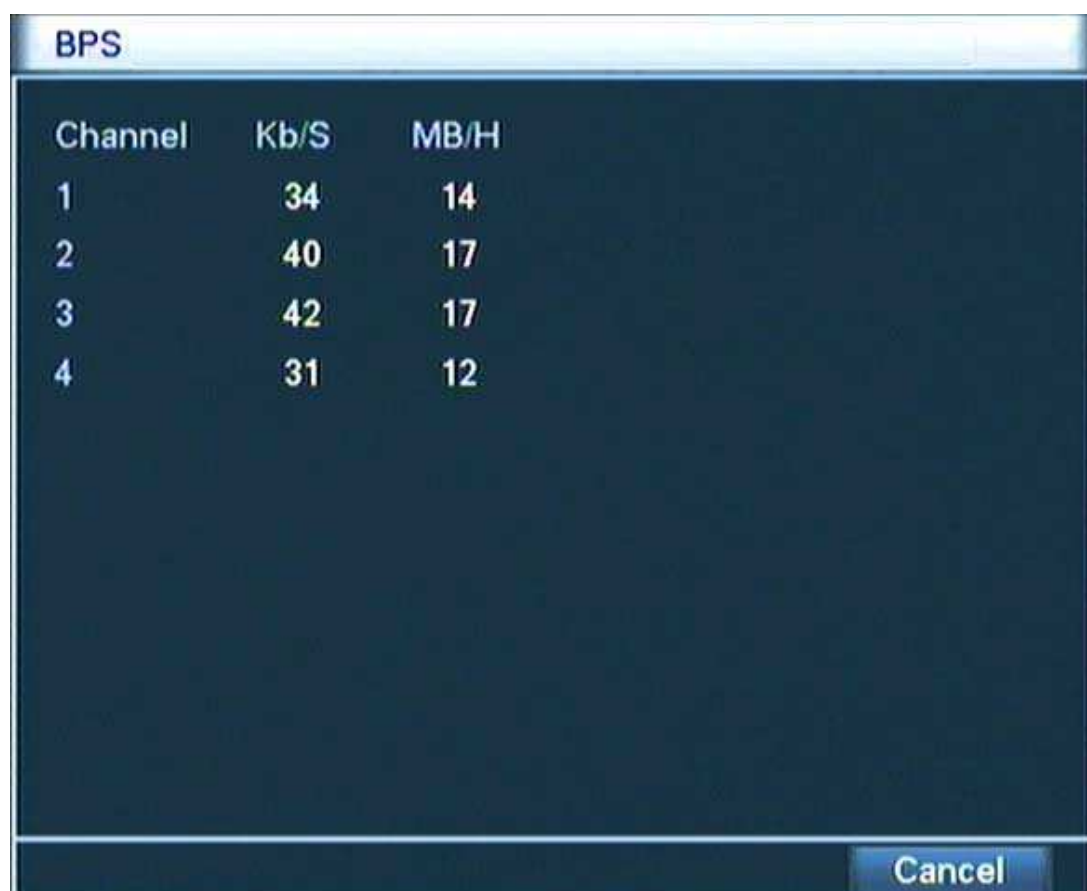

Channel	Kb/S	MB/H
1	34	14
2	40	17
3	42	17
4	31	12

2.3.6.4. Online uživatel

Na DVR lze vyhledat informace o online připojeném uživateli. Zařízení Vám umožňuje odpojení online uživatele.

User Name	IP	Login Type
-----------	----	------------

2.3.6.5. Informace o Verzi

Zobrazuje základní informace o systému.

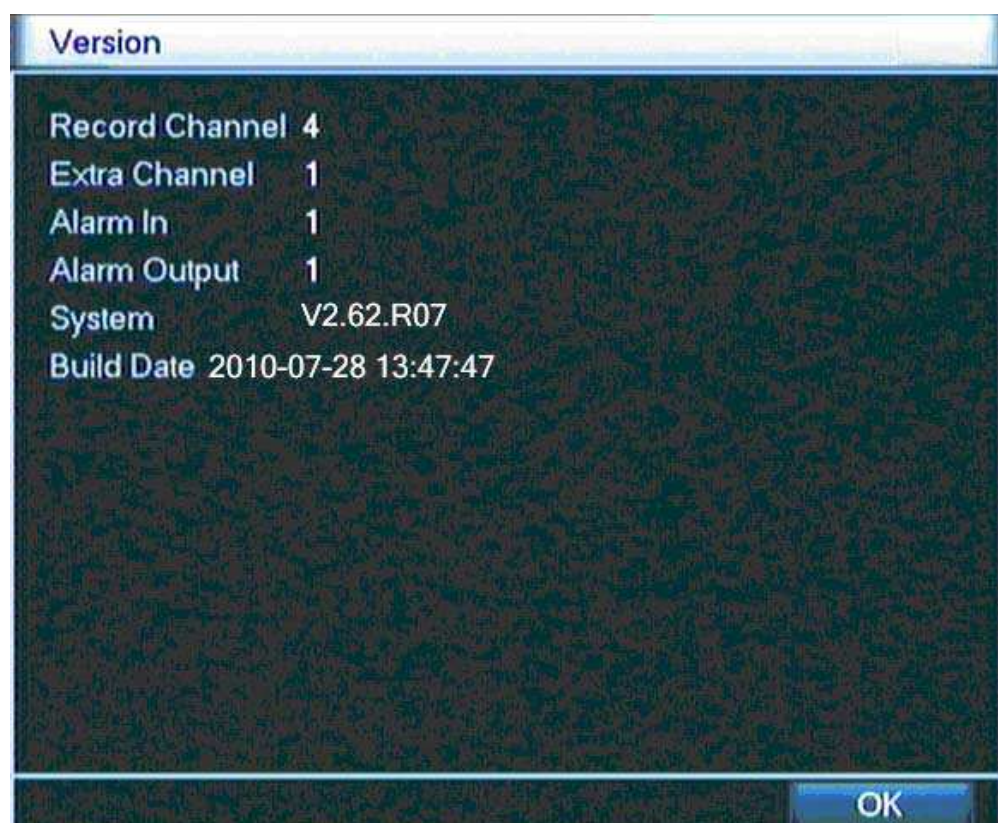

2.3.7. Odhlášení (Logout)

Umožňuje odhlášení, nebo restart systému. **DVR lze vypnout pouze odpojením od napájení el. proudem.**

3. Hlavní Menu

Po přihlášení uživatele zmáčknutím tlačítka Menu na ovladači, nebo na předním panelu DVR, se zobrazí Hlavní menu. Pohyb v Hlavním menu lze provádět USB myší, nebo směrovými tlačítky na dálkovém ovladači a předním panelu DVR. Pro vstup do jednotlivých položek menu stiskněte levé tlačítko myši, nebo tlačítkem Menu na dálkovém ovladači a předním panelu DVR. Pro opuštění jednotlivých položek menu stiskněte levé tlačítko myši na tlačítku Zrušit, nebo stiskněte tlačítko ESC na dálkovém ovladači, nebo tlačítko ESC na předním panelu DVR.

3.1. Popis Hlavního Menu

Hlavní Menu	Sub Menu	Funkce
Mód Nahrávání		Nastavení nahrávání záznamů jednotlivých kamer.
Nastavení Nahrávání		Nastavení konfigurace nahrávání, typ a časový úsek.
Kódování		Nastavení hlavních kódovacích parametrů: komprese, rozlišení, kvalita atd.
Správa funkcí HDD		Nastavení HDD do režimu čtení-zápis, nebo pouze čtení, mazání dat, formátování apod.
Síť	Správa sítě	Nastavení základních síťových parametrů provozu.
Alarm	Detekce pohybu	Nastavení alarmu na detekci pohybu na jednotlivých kanálech, citlivost, oblast a související parametry a funkce DVR.
	Zaslepení videa	Konfigurace parametrů detekce zaslepení kamery a s tím souvisejících funkcí DVR.
	Ztráta video signálu	Konfigurace parametrů pro ztrátu signálu a s tím souvisejících funkcí DVR.
	Nenormální situace	Nastavení chování DVR v případě problémů s HDD.
Systém	Hlavní	Nastavení systémového času, formát datumu, jazyku, HDD, výrobní číslo, video formátu, výstupu, letního času apod.
	GUI Display	Nastavení uživatelského rozhraní a parametrů dohledu.
	Účet	Nastavení uživatelů, skupin uživatelů, hesel a přístupových práv.
	Aktualizace	Aktualizace firmware systému DVR.
	Obnova	Návrat systém k původnímu (továrnímu) nastavení.

Systém	Záloha	Detekování zálohovacího zařízení, zálohování souborů.
	Info o zařízení	Informace o zařízení.
	Auto údržba	Možnost nastavení automatického restartu zařízení, mazání záznamů apod.

3.2. Mód Nahrávání

Nastavení nahrávání záznamů z jednotlivých kamer viz. 2.3.1.

3.3. Nastavení nahrávání

Nastavení parametrů nahrávání. Systém je přednastaven na 24 hod. režim nahrávání.

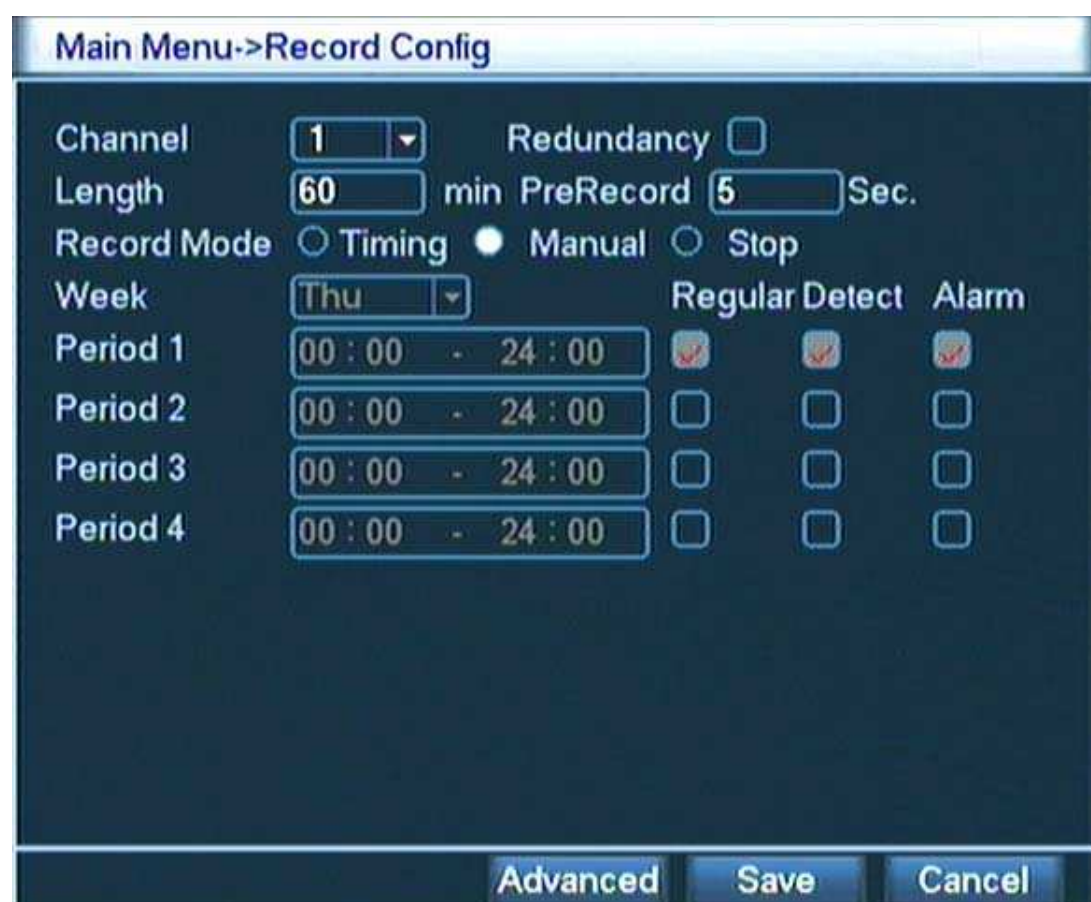

Kanál: Vyberte číslo kanálu.

Duplicitně: Funkce dvojitého zálohování na 2 HDD. (2. redundantní HDD není součástí dodávky). 1. HDD musí být nastaven pro čtení-zápis.

Délka: Nastavení délky záznamu videa. Přednastaveno je 60 min.

Přednahrávání: Nastavení nahrávání 1-30 sec. před akcí (v závislosti na code stream).

Mód Nahrávání: Nastavení časovače pro nahrávání nebo manuální režim.

Časovač: Nastavení času nahrávání.

Typ Nahrávání:

Běžný – Nahrává záznam dle nastavených časů, video soubor typu "R".

Detekce – Nahrávání spouští "detekce pohybu", "maska kamery" nebo "ztráta signálu", video soubor typu "M".

Alarm – není podporováno

3.4. Nastavení Kódování

Nastavení video/audio parametrů: video soubor, vzdálené sledování po síti apod.

Kanál: Vyberte číslo kanálu.

Komprese: Standart H.264.

Rozlišení: Typ: D1/HD1/CIF/QCIF.

Přenosová rychlost: 1 snímek/sec – 25 snímků/sec

Typ přenosu: Můžete vybrat konstantní rychlost (CBR) nebo variabilní (VBR).

Kvalita: 6 možností obrazové kvality (pouze pro VBR).

Přenosová rychlost: Nastavená hodnota ovlivňuje kvalitu obrazu (přímoúměrně) (pouze pro CBR).

Video/Audio: Aktivace možnosti nastavení

3.5. HDD správa

Slouží ke konfiguraci a správě hard disku. Menu zobrazuje informace o použitém HDD.

Tlačítka vpravo lze nastavovat požadované parametry a provádět změny HDD.

3.6. Síťové nastavení

Main Menu->NetWork

Net Card	Wire Netcard	<input type="checkbox"/> DHCP Enable
IP Address	192 . 168 . 1 . 10	
Subnet Mask	255 . 255 . 255 . 0	
Gateway	192 . 168 . 1 . 1	
Primary DNS	202 . 101 . 172 . 35	
Secondary DNS	202 . 101 . 172 . 35	
TCP Port	34567	
HTTP Port	80	
HS Download	<input type="checkbox"/>	
Transfer Policy	Quality Prefer	NetService

Save Cancel

Karta: Vyberte typ síťového připojení.

DHCP zapnout: Získá IP adresu automaticky. Pozn.: DHCP server je přednastaven.

IP adresa: Nastavte IP adresu. Výchozí nastavení je 192.168.1.10

Maska sítě: Nastavte masku sítě. Výchozí nastavení je 255.255.255.0

Výchozí brána: Nastavte bránu. Výchozí nastavení je 192.168.1.1

DNS nastavení: Nastavte adresy serverů DNS a zařízení restartujte.

TCP port: Výchozí: 34567

HTTP port: Výchozí: 80

Max. počet připojení: Počet uživatelských síťových připojení 0-10.

HS Download: Vysokorychlostní stahování.

Pravidlo pro transfer: Typ síťového přenosu: Je možné zvolit ze 3 druhů –
samoadaptivní přenos, preference kvality obrazu nebo preference plynulosti.

Samoadaptivní přenos je kompromisním řešením. Samoadaptivní přenos a přenos s preferencí plynulosti je funkční pouze v případě, že je zapnutý asistenční přenos. V opačném případě je možný pouze přenos s preferencí kvality obrazu.

3.6.1. Správa sítě

Pro pokročilé nastavení síťových funkcí klikněte na tlačítko [Síťové služby].

Pro editaci nastavení vždy označte řádek kliknutím myši a klikněte na tlačítko Nastav, nebo dvojklikem myši na vybraném řádku:

Nastavení PPPoE:

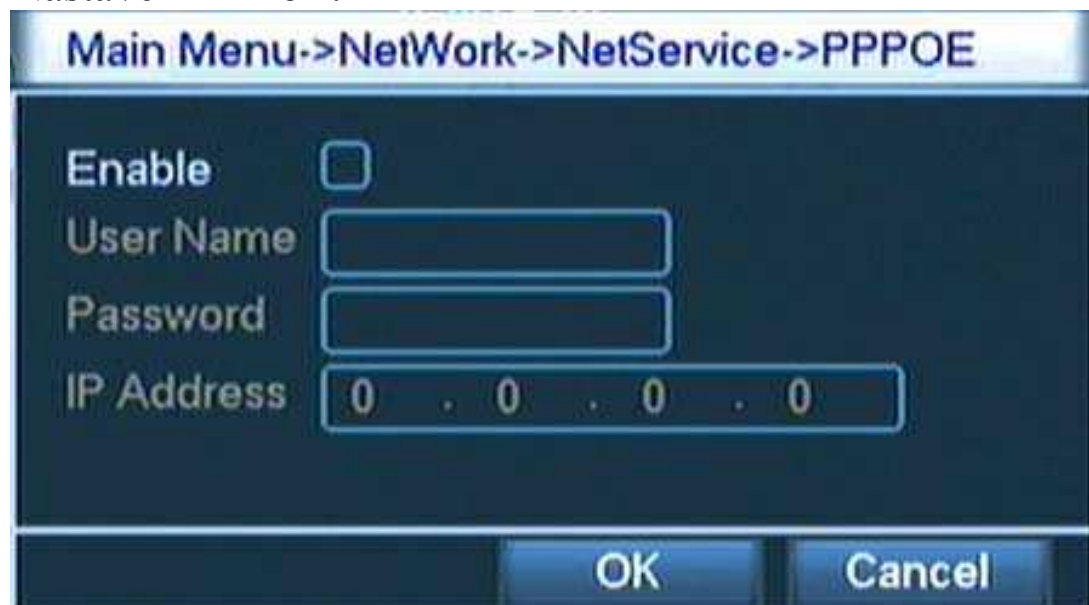

Zadejte uživatelské jméno a heslo Vašeho poskytovatele internetu. Po uložení restartujte zařízení, čímž se vytvoří síťové spojení a zařízení obdrží dynamickou IP adresu, která se pak používá pro vzdálené ovládání DVR.

NTP nastavení:

- Enable:
- Server IP:
- Port:
- Time Zone: (dropdown menu)
- Update Period: min

At the bottom, there are "OK" and "Cancel" buttons.

NTP server musí být nainstalován v pc. IP adresu hostitelského pc zadejte při instalaci NTP serveru. Výchozí port je 123. Můžete nastavit port dle NTP serveru. Vyberte časové pásmo – Praha GMT +1. Automatická aktualizace je přednastavena na 10 min.

EMAIL nastavení :

- Enable:
- SMTP Server:
- Port:
- Need SSL:
- User Name:
- Password:
- Sender:
- Receiver:
- Title:

At the bottom, there are "OK" and "Cancel" buttons.

Pokud je alarm aktivován a dojde ke spuštění alarmu, zařízení pošle poplašný email vč. snímku z kamery na zadanou adresu.

SMTP server: Zadejte server odchozí pošty.

Port: Číslo portu emailového serveru.

SSL: Zabezpečovací protokol.

Uživatel: Zadejte emailovou adresu.

Heslo: Zadejte heslo k Vaší emailové adrese.

Odesílatel: Nastavte emailovou adresu uživatele.

Příjemce: Zadejte emailové adresy (max. 3), na které přijde poplašný email. Adresy oddělte “;“. Emailová adresa odesílatele i příjemce může být shodná.
Předmět (titulek): Zadejte předmět pro Vaší poplašnou zprávu.

Nastavení seznamu povolených a zakázaných IP adres:

0	Banned IP

Do “whitelist“ seznamu můžete zadat IP adresy (max. 64), které se mohou připojit k DVR.

Do “blacklist“ seznamu můžete zadat adresy (max. 64), které mají přístup zakázán. Pozn.: Pokud zadáte stejnou IP adresu do obou seznamů, pak vyšší preferenci má “blacklist“ seznam tj. z této adresy nebude možné připojení k DVR.

DDNS:

DDNS Type	CN99
Enable	<input type="checkbox"/>
Domain Name	your.3322.org
Server Name	members.3322.org
Port	80
User Name	
Password	

Vyplňte dle poskytovatele Vašeho internetového připojení.

FTP:

Slouží k umístění záznamů nebo snímků z kamer na webové stránky.

- Enable:
- Server IP:
- Port:
- User Name:
- Password: Anonymous
- Max File Length: M
- DirName:

At the bottom, there are "OK" and "Cancel" buttons.

Vyplňte dle poskytovatele FTP připojení (webhosting).

3.7. Nastavení Alarmu

Funkce alarmu: detekce pohybu, zaslepení videa, ztráta video signálu

3.7.1. Detekce pohybu

Během monitorování, dokáže VDR detekovat pohyb objektu pomocí analýzy video signálu. Detekce pohybu pracuje na principu vyhodnocení změny jednotlivých pixelů. Prudké změny osvětlení nebo signálové interference mohou být rovněž vyhodnoceny jako detekce pohybu. Proto je nutné nastavit všechny parametry s ohledem na okolní podmínky.

Pro nastavení klikněte na ikonu Detekce pohybu:

- Channel: Enable:
- Sensitivity: Region:
- Period: Interval: Sec.
- Alarm Output: Delay: Sec.
- Record Channel:
- Tour:
- PTZ Activation: Delay: Sec.
- Show Message: Send Email:
- Buzzer: FTP upload:

At the bottom, there are "Advanced", "OK", and "Cancel" buttons.

Kanál: Vyberte číslo kanálu.

Zapnout: Zaškrtnutím této položky umožníte nastavení dalších parametrů.

Citlivost: Vyberte požadovaný stupeň citlivosti. Pokud je nastavena nízká citlivost, alarm bude aktivován pouze při velmi významné změně obrazu.

Oblast (Region): Klikněte na “Nastav” a nastavte oblast v obraze zvoleného kanálu, kde bude vyhodnocována změna způsobená pohybem objektu. Celá plocha obrazu je rozdělena na 64 oblastí (8x8). Pomocí myši označte požadovanou oblast (stisknutím levého tlačítka myši), nebo pomocí dálkového ovladače (směrová tlačítka a tlačítka FN). Zpět do menu (Nastavení Detekce pohybu) se vrátíte stisknutím pravého tlačítka myši, nebo stisknutím tlačítka ESC na dálkovém ovladači.

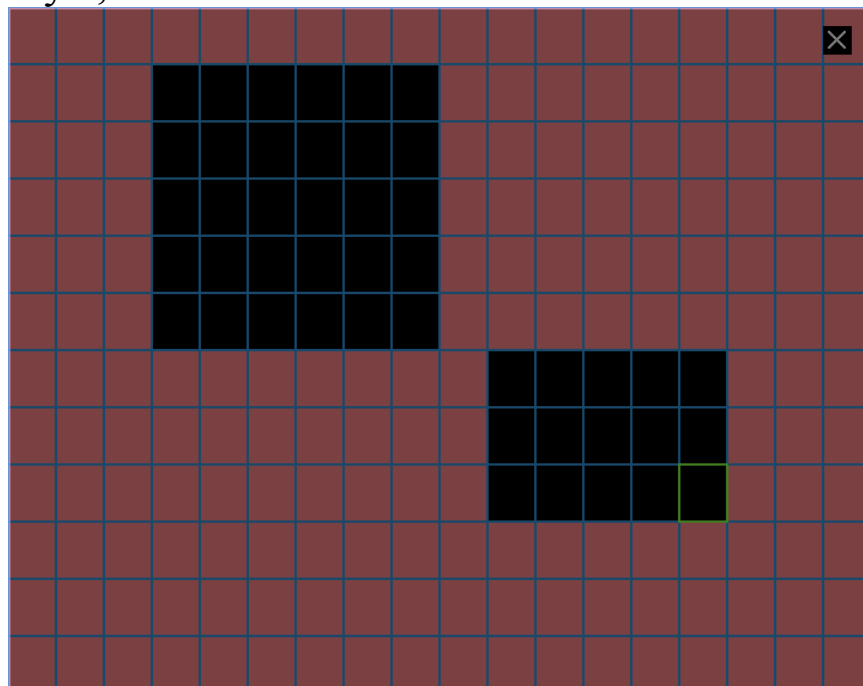

Detekce pohybu v červeně označených oblastech (přednastavených) spouští alarm.

Období: Zadejte časový plán pro detekci pohybu. Každý den lze rozdělit do 4 časových pásem.

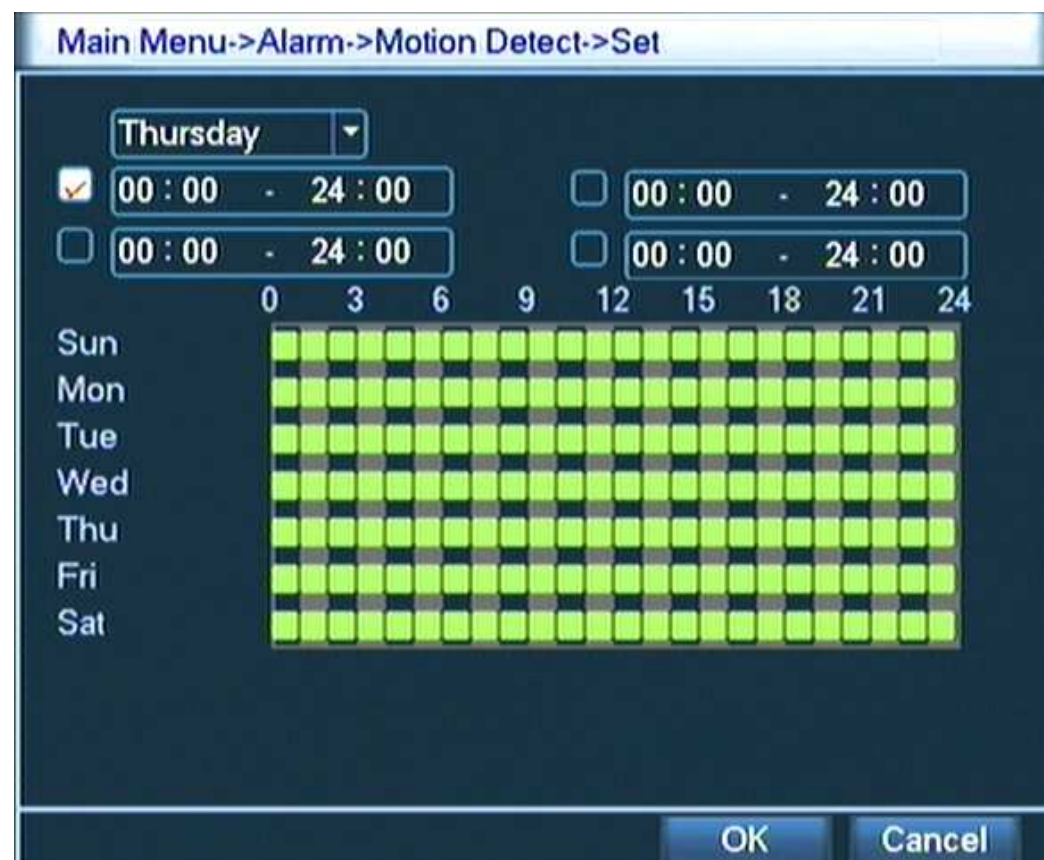

Interval: Nastavte interval, ve kterém bude signalizován pouze 1 alarm pro všechny zachycené detekce pohybu.

Nahrávání kanálů: Označte kanály, které chcete po spuštění alarmu nahrávat.

Trasa: Nastavení automatického přepínání pohledu kamer signalizujících alarm.
Aktivace PTZ: Není zařízením podporováno.
Pauza: Nastavte délku nahrávání záznamu po detekci pohybu (10-300 sec.).
Zobrazit zprávu: Zobrazí Alarm status.
EMAIL: Nastavte, pokud chcete, aby systém poslal poplašný email po spuštění alarmu.
Pípání: Nastavte, pokud chcete zvukovou signalizaci spuštění alarmu (2x beep).
FTP upload: Nastavte, pokud chcete aby systém nahrál událost na FTP server po spuštění alarmu.

3.7.2. Zaslepení videa

Video signál může být ovlivněn měnícími se okolními podmínkami. Nastavení lze provést identicky jako nastavení detekce pohybu.

3.7.3. Ztráta video signálu

Pokud zařízení DVR ztratí video signál, spustí se alarm. Nastavení lze provést identicky jako nastavení detekce pohybu.

3.7.3. Nenormální událost

Nastavení chování DVR v případě problémů s HDD.

3.8. Nastavení systému

3.8.1. Obecná nastavení

Main Menu->System->General	
System Time	2010 - 08 - 04 15 : 14 : 04
Date Format	YYYY MM DD
Date Separator	-
Time Format	24-HOUR
Language	ENGLISH
HDD Full	Overwrite
DVR No.	0
Video Standard	PAL
Auto Logout	0 min
Car Plate	000000

Systémový čas: Nastavte čas a datum.

Formát datumu: Nastavte formát datumu: RMD, MDR nebo DMR.

Oddělovač datumu: Nastavte oddělovač.

Formát času: Vyberte 24 hod nebo 12 hod režim.

Jazyk: Nastavte požadovaný jazyk.

Plný HDD: Vyberte režim nahrávání (stop nebo přehrání nejstarších záznamů) v okamžiku plného HDD.

DVR číslo: Spárujte dálkový ovladač s DVR. (Originální ovladač je již s DVR

spárovaný)

Video formát: PAL

Auto Odhlášení: Nastavte čas pro automatické odhlášení uživatele bez činnosti (0-60min.).

SPZ: Používá se pouze pro mobilní DVR.

Nastavení letního času (DST): Klikněte na DST a nastavte letní čas podle dnů nebo datumů.

3.8.2 .GUI Display

Uživatelská nastavení zobrazovaných informací v okně pohledu kamer.

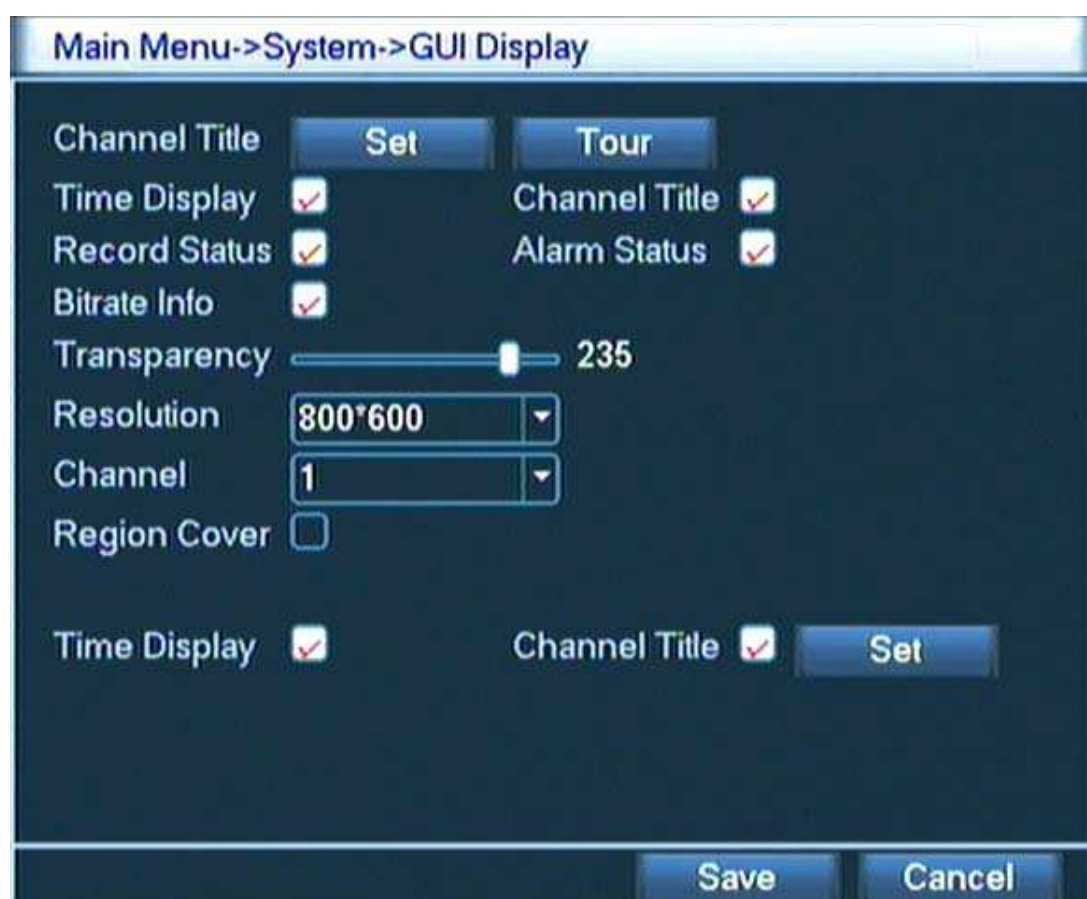

Název kanálu: Vložte názvy jednotlivých kamer.

Časový display: Po zaškrtnutí bude zobrazen v okně pohledu kamer.

Titul kanálu: Po zaškrtnutí bude zobrazen název kanálu v okně pohledu kamer.

Stav nahrávání: Po zaškrtnutí bude zobrazen v okně pohledu kamer.

Alarm status: Po zaškrtnutí bude zobrazen v okně pohledu kamer.

Průhlednost: Nastavení průhlednosti menu.

Rozlišení: Nastavení rozlišení zobrazení.

Region: Možnost výběru detailu a jeho zvětšení z pohledu kamer.

Trasa: Nastavení automatického přepínání pohledů jednotlivých kamer.

3.8.3. Správa uživatelských účtů

Nastavení práv jednotlivých uživatelů.

Pozn.: Max. délka uživatelského jména je 8 znaků. Mezera před a za jménem je nepřipustná. Mezera uvnitř je přípustná. Lze zadávat písmena, čísla, podtržítka apod. Počet uživatelů nebo uživatelských skupin není omezen. Každý uživatel může být pouze v jedné skupině. Uživatelé a skupiny uživatelů nesmí mít shodné jméno.

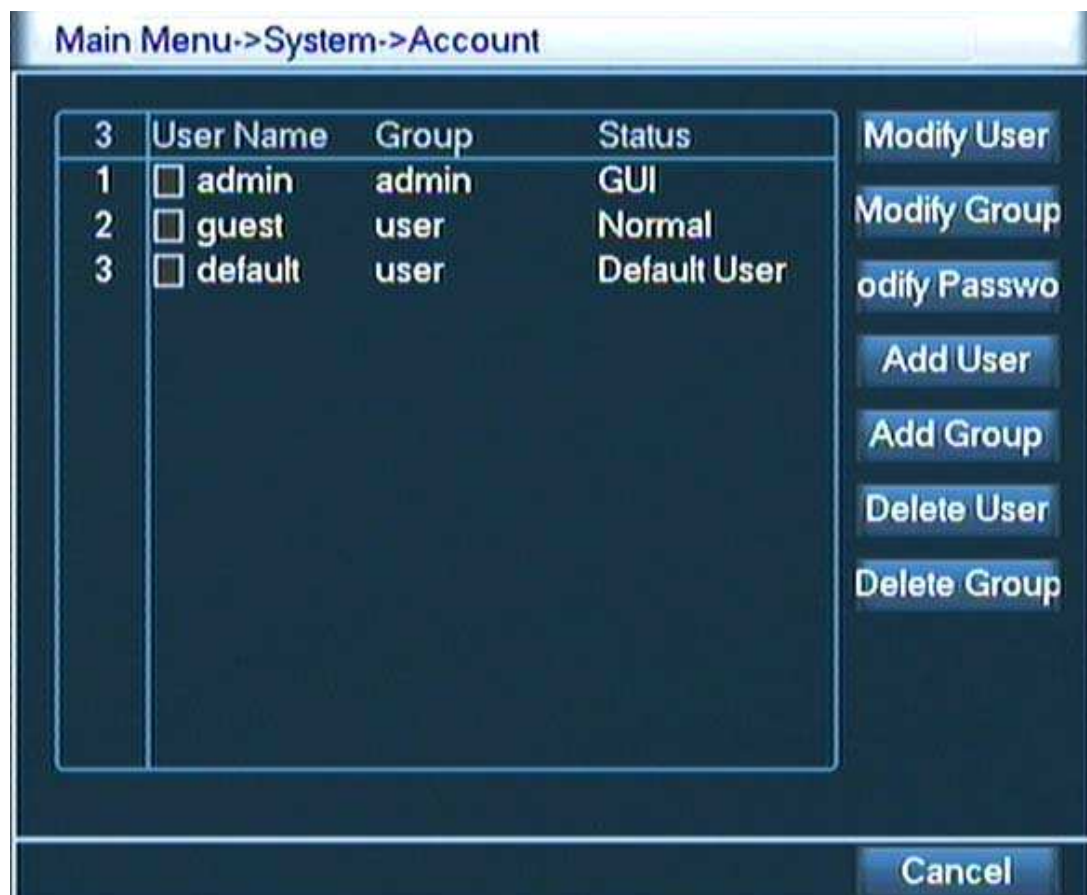

Změna uživatele: Změna nastavení existujících uživatelů.

Změna skupiny: Změna nastavení existujících uživatelských skupin.

Změna hesla: Max. délka hesla je 6 znaků. Mezera před a za heslem je nepřipustná. Mezera uvnitř je přípustná.

Změna hesla:

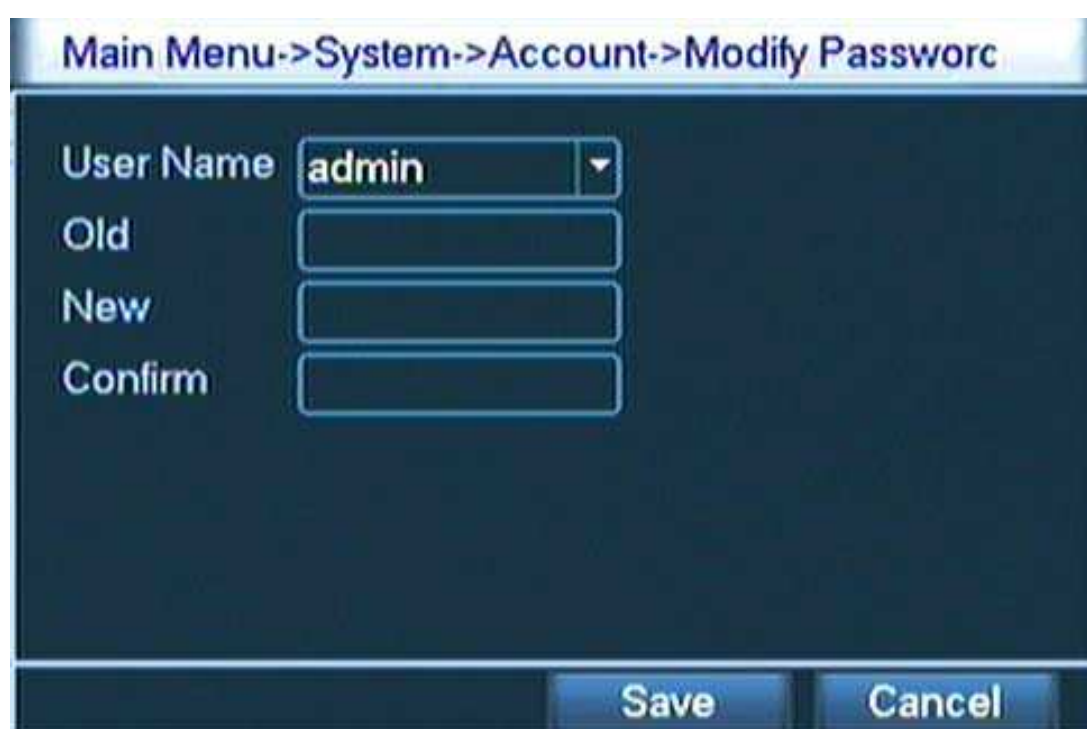

Přidání uživatele: Zde můžete přidat uživatele, zadat heslo, nastavit práva a přiřadit uživatele do skupiny.

Number	Permission	Checked
29	Authority	<input type="checkbox"/>
1	Shutdown the device	<input checked="" type="checkbox"/>
2	Channel Title	<input checked="" type="checkbox"/>
3	SCHEDULE	<input checked="" type="checkbox"/>
4	Backup	<input checked="" type="checkbox"/>
5	HDD MANAGEMENT	<input checked="" type="checkbox"/>
6	PTZ Control	<input checked="" type="checkbox"/>
7	ACCOUNT	<input checked="" type="checkbox"/>

At the bottom of the window are "Save" and "Cancel" buttons.

Přidání skupiny: Zde můžete přidat skupinu uživatelů, zadat heslo a nastavit práva. Je možné nastavit 36 různých oprávnění.

Number	Permission	Checked
29	Authority	<input type="checkbox"/>
1	Shutdown the device	<input checked="" type="checkbox"/>
2	Channel Title	<input checked="" type="checkbox"/>
3	SCHEDULE	<input checked="" type="checkbox"/>
4	Backup	<input checked="" type="checkbox"/>
5	HDD MANAGEMENT	<input checked="" type="checkbox"/>
6	PTZ Control	<input checked="" type="checkbox"/>
7	ACCOUNT	<input checked="" type="checkbox"/>
8	Query System Info	<input checked="" type="checkbox"/>
9	Query Log Info	<input checked="" type="checkbox"/>
10	Clear Log	<input checked="" type="checkbox"/>
11	System Update	<input checked="" type="checkbox"/>

At the bottom of the window are "Save" and "Cancel" buttons.

Vymazání uživatele: Označte uživatele, kterého chcete smazat a klikněte na tlačítko Smazat.

Vymazání skupiny: Označte skupinu, kterou chcete smazat a klikněte na tlačítko Smazat:

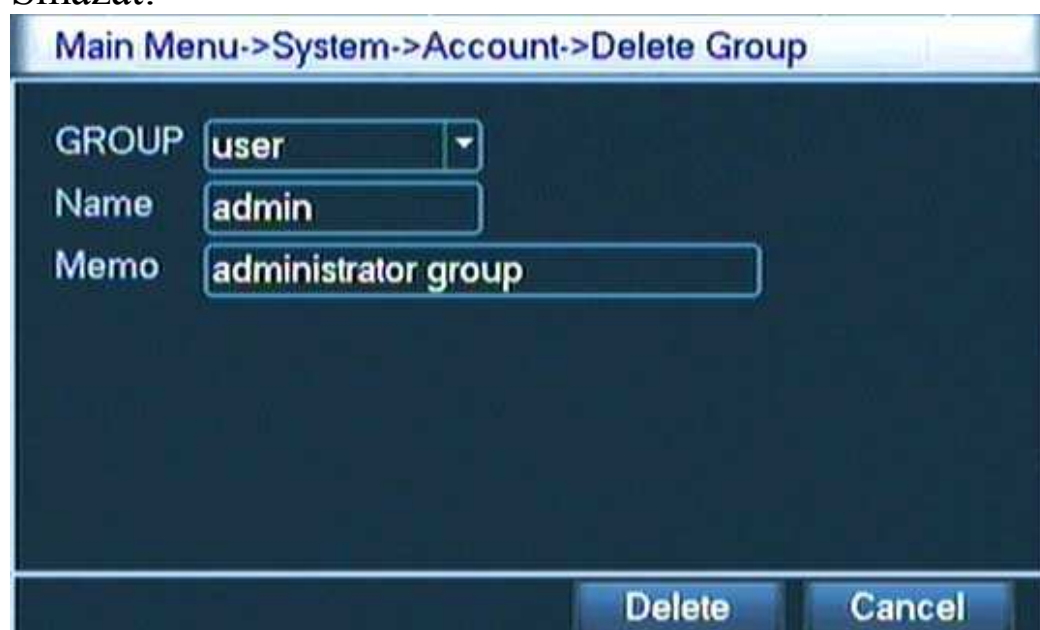

3.8.4. Aktualizace

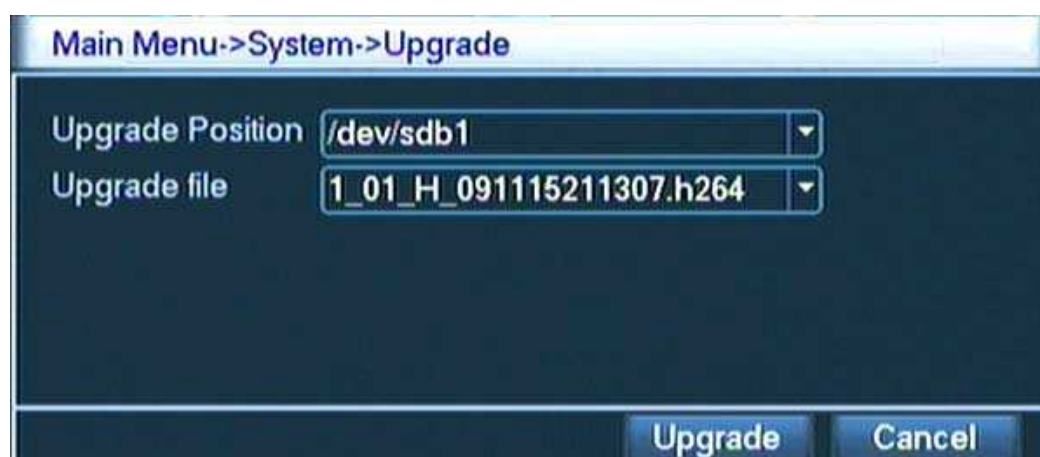

Aktualizaci firmware lze provádět přes USB port.

3.8.5 Obnovit - Návrat k výchozímu nastavení

System se vrátí k původnímu nastavení, můžete vybrat položky, které chcete vrátit do původního nastavení.

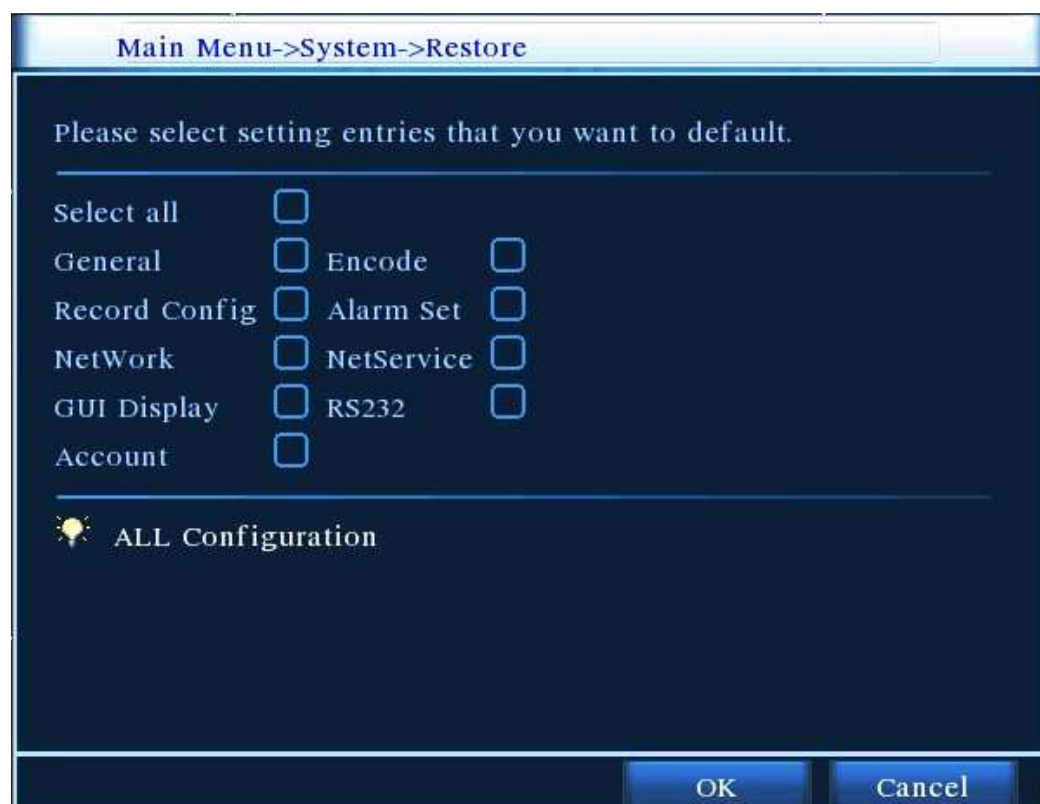

3.8.6. Záloha

Můžete zálohovat video soubory na externí disk.

Externí paměťové zařízení musí být nainstalováno před zálohováním.

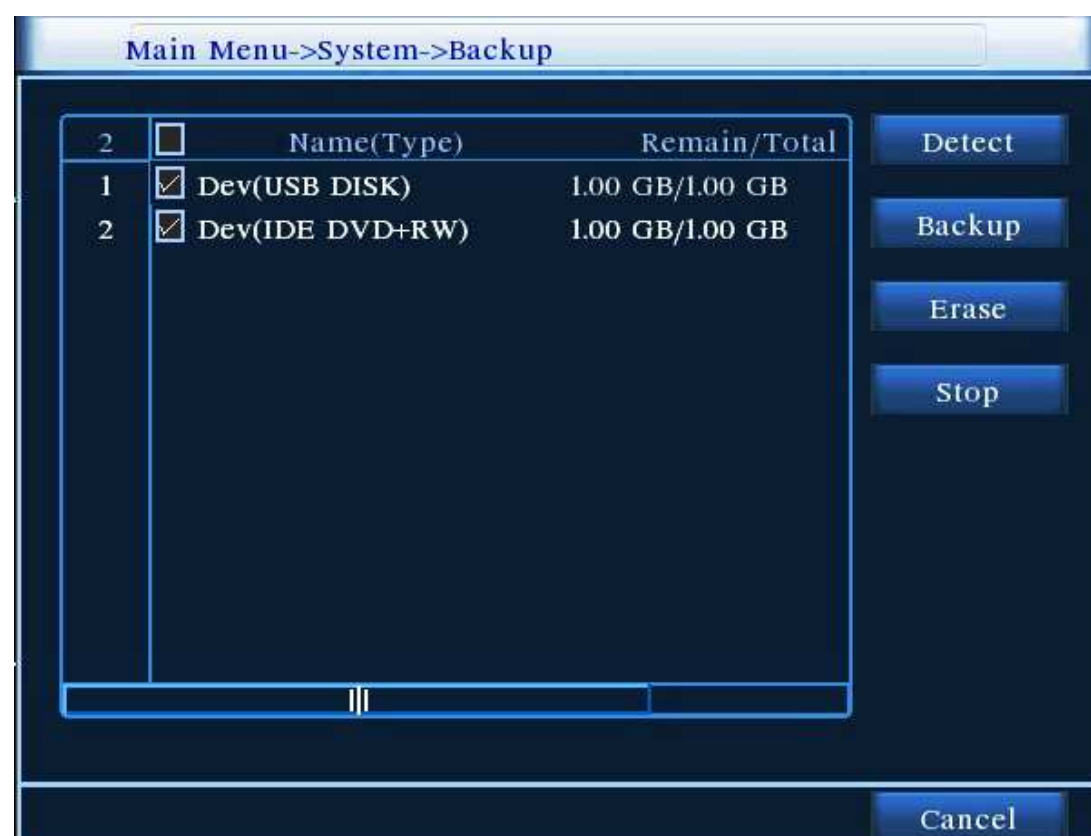

Detekce: Zařízení detekuje zálohovací jednotky připojené k DVR.

Záloha: klikněte na tlačítko zálohování, zobrazí se okno se seznamem souborů.

Smazat: Vyberte soubory, které chcete vymazat a klikněte na smazat.

Stop: Zastavení zálohování.

Soubory můžete vybírat dle typu, kanálu nebo času.

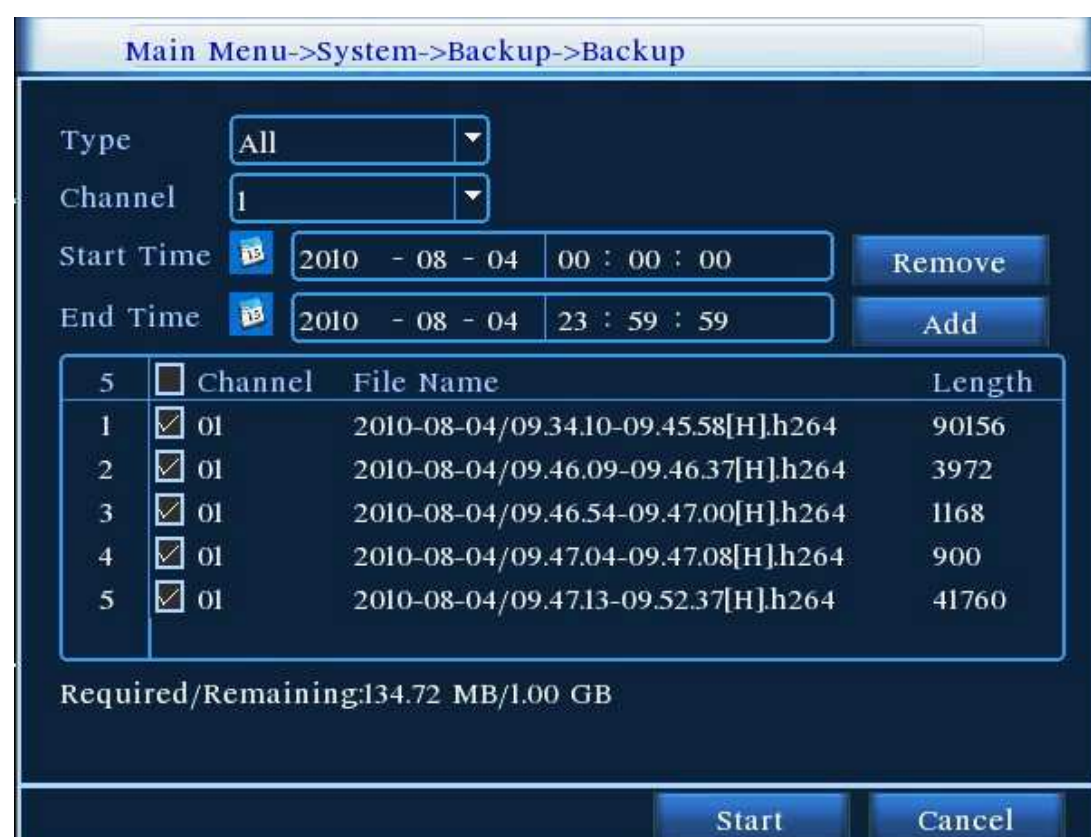

Odstranit: Vymaže informace o souboru.

Vložit: Zobrazí informace o souboru dle zadaných atributů.

Start/pauza: Klikněte na tlačítko Start pro spuštění zálohování a klikněte na tlačítko Pauza pro zastavení zálohování.

Zrušit: Během zálohování můžete opustit okno zálohování a pracovat v systému.

3.8.7 Informace o zařízení

Základní informace o zařízení.

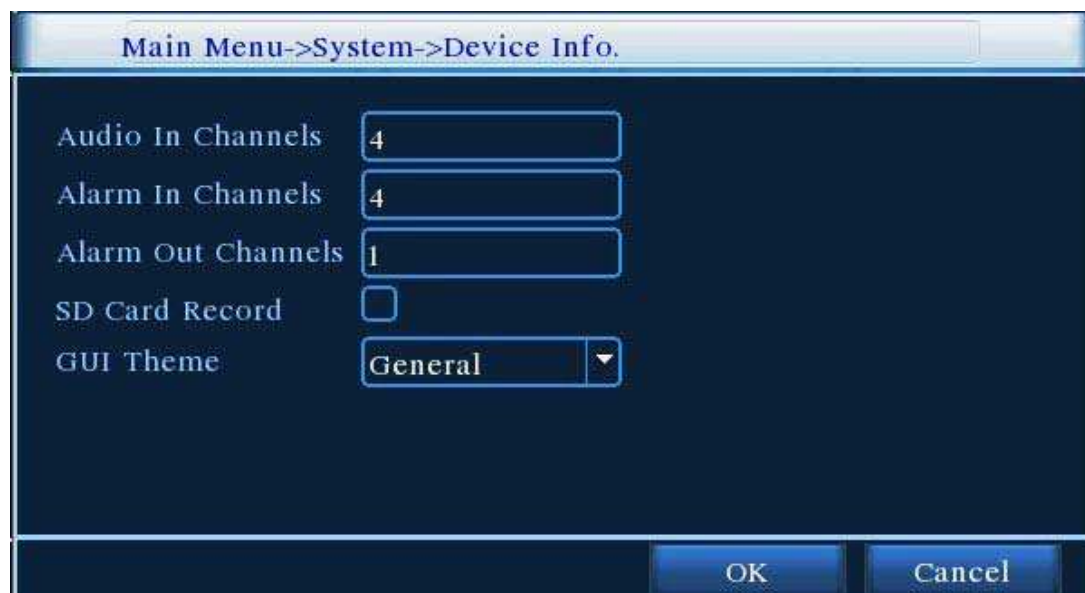

3.8.8. Auto údržba

Uživatelé mohou nastavit systém na automatický restart v čase, který uživateli vyhovuje. Také je možné nastavit automatické smazání souborů za určité časové období.

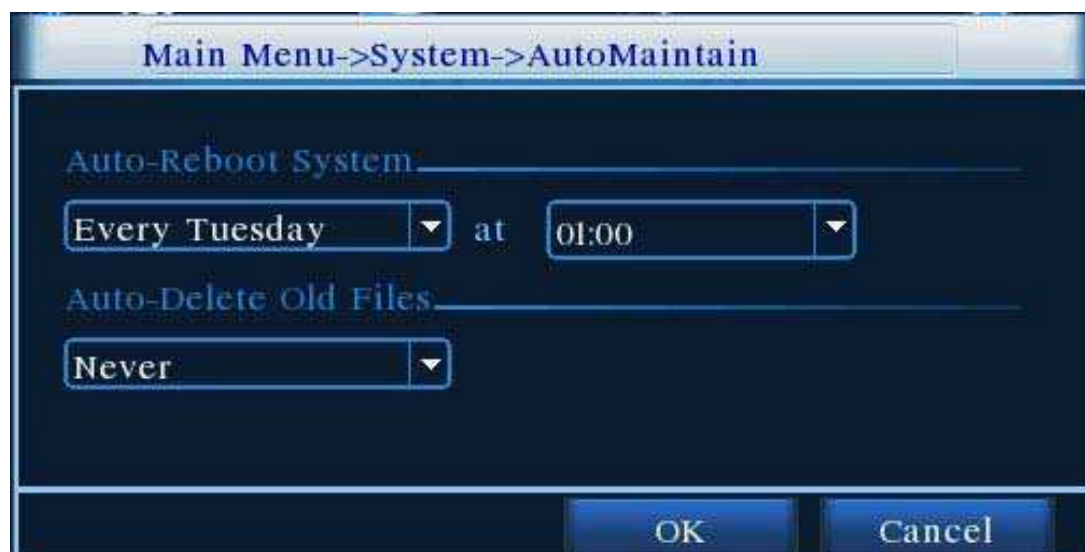

4. Prohlížení a správa přes internet

4.1. WEB správa

4.1.1. Připojení k síti

Před zahájením WEB operací je nutné připojit zařízení k síti.

- ★ Pozn.: U některých modelů je potřeba nainstalovat nástroje z příloženého CD balíček s ovladači ActiveX (IE Plugins).

Krok 1: Nastavte správně přístup k síti.

Krok 2: Nastavte v zařízení IP adresu, masku podsítě a bránu hostitelského počítače [Hlavní menu] > [Nastavení sítě]

4.1.2. Přihlášení

Krok 1: Připojte zařízení. Otevřete internetový prohlížeč, vložte IP adresu zařízení do adresního řádku. Zařízení s IP adresou 192.168.1.10 bude mít v adresním řádku: http://192.168.1.10

Pokud zařízení připojujete poprvé, zobrazí se okno s bezpečnostním varováním web.cab – zvolte přijmout. Systém automaticky rozpozná zařízení.

Pokud je přihlášení úspěšné, zobrazí se níže uvedené přihlašovací okno.

Pozn.: Při prvním přihlášení trvá registrace 2 – 3 minuty.

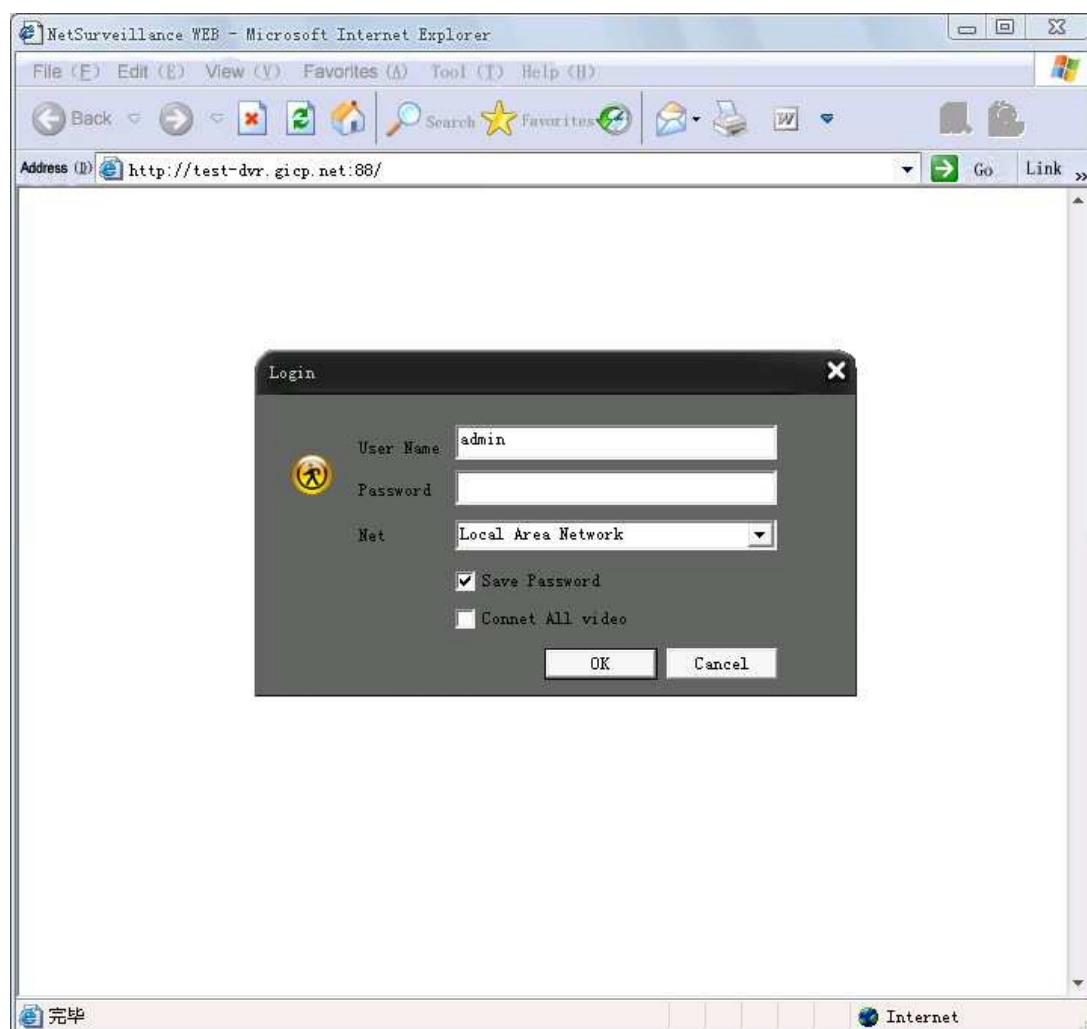

Krok 2: Přihlášení. Vložte uživatelské jméno a heslo. Výchozí tovární nastavení administrátora je uživatelské jméno admin a žádné heslo. Po přihlášení si ihned zvolte (zadejte) administrátorské heslo.

Pokud je přihlášení úspěšné, ukáže se tato obrazovka:

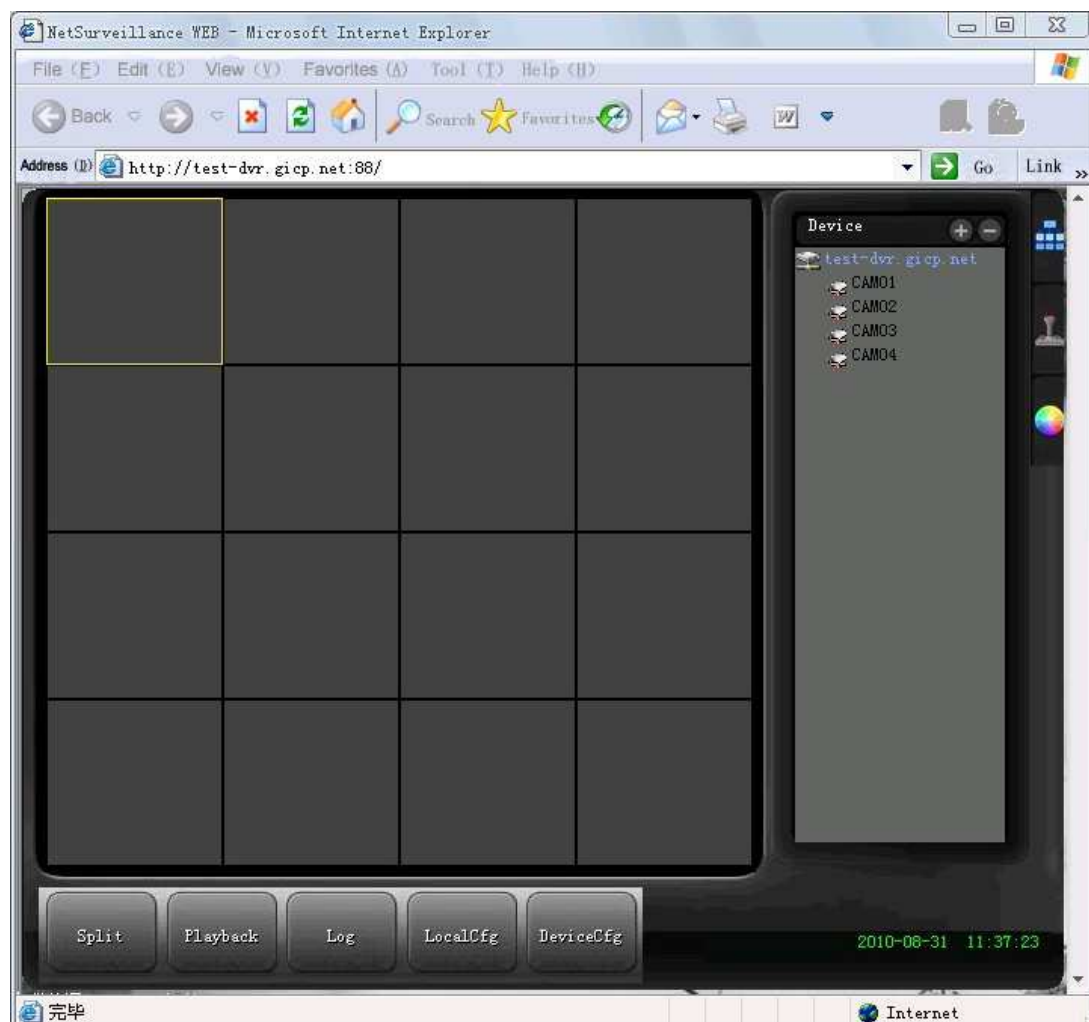

4.1.3. WEB operace

1. Menu segmentu

Výběr režimu náhledu.

2. Přehrávání

Vstupte do módu přehrávání. Podpora přehrávání všech 4 kanálů ve stejném čase.

3. Přihlášení

Zobrazení přihlašovacích informací.

4. Místní konfigurace

Nastavení web alarmu a zobrazení informací o web systému.

5. Kontrola kanálu

Vyberte kontrolovaný kanál, po kliknutí pravým tlačítkem myši v okně se zobrazí nabídka dostupných funkcí.

4.2. CMS klient

Nainstalujte CMS instal software z příloženého CD do Vašeho pc. Po spuštění CMS se zobrazí níže uvedené přihlašovací okno. Výchozí tovární nastavení je uživatelské jméno super a žádné heslo. Po přihlášení si zvolte (zadejte) heslo, které by se nemělo shodovat s heslem pro přihlášení k zařízení DVR.

Po přihlášení se zobrazí CMS klient rozhraní:

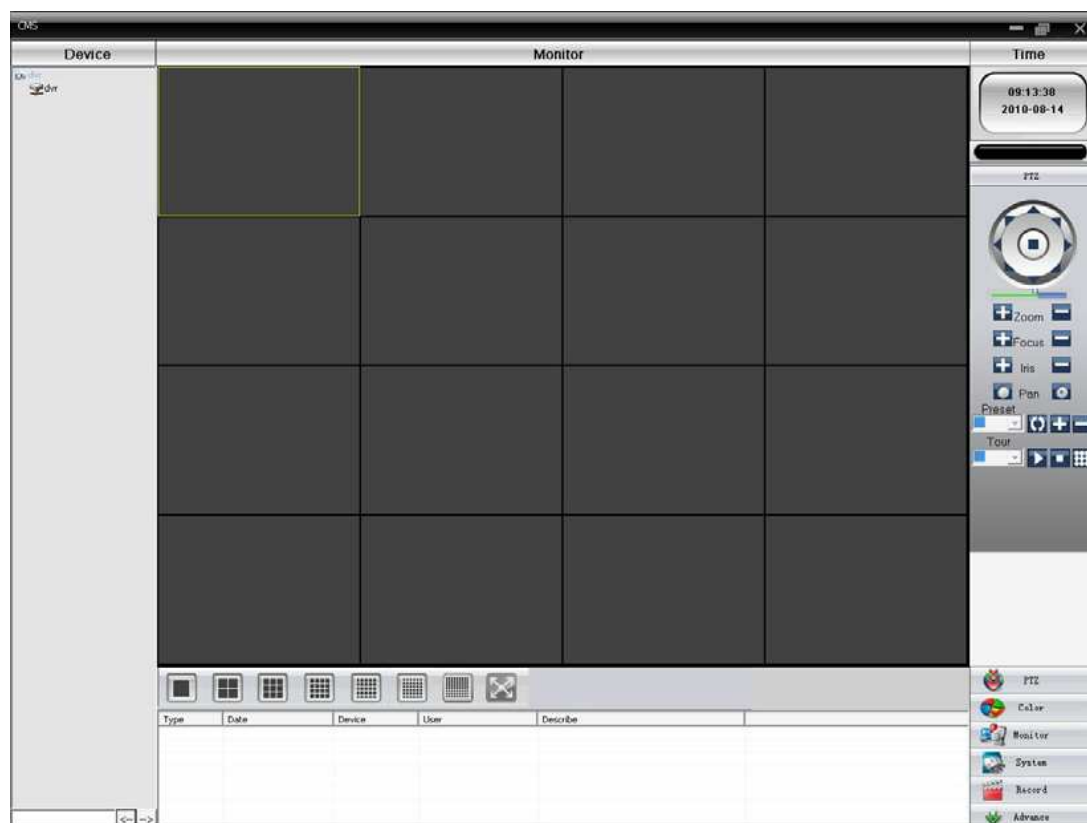

Klikněte v pravém horním rohu na systémové nastavení a otevře se Device manager:

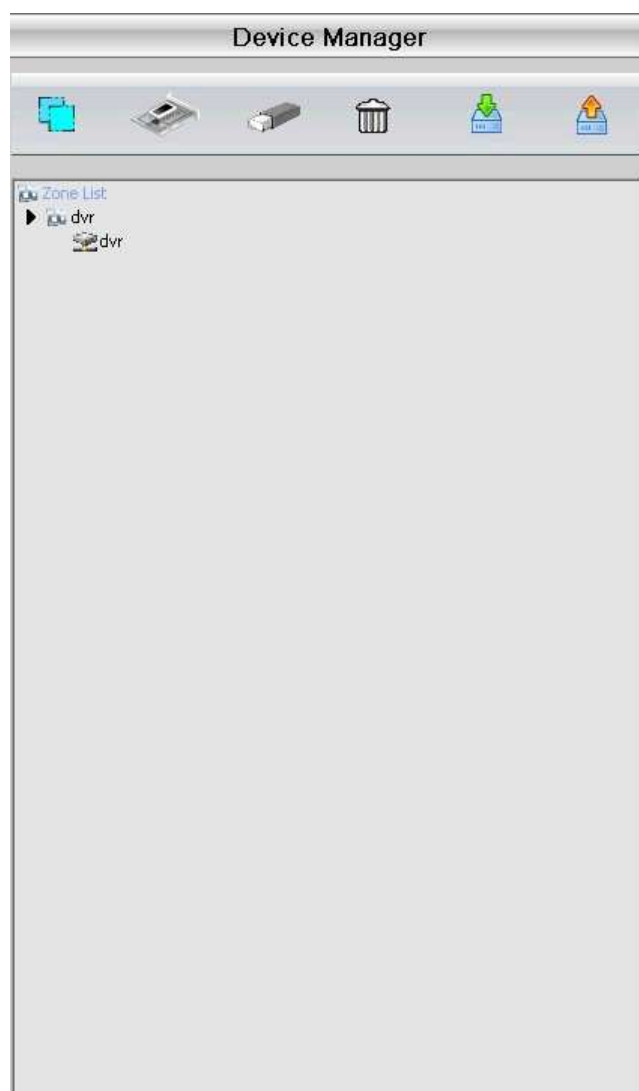

Zadejte požadované údaje a přiřaďte DVR zařízení. Po úspěšném vložení všech údajů se zobrazí seznam kamer, které můžete sledovat.

Příloha 1: Technická specifikace

		Model: DVR-6304S-A
System	Operační systém	LINUX operation system
Video	Kvalita sledování	PAL: 704×576 NTSC:720×480
	Kvalita nahrávání	CIF PAL: 352×288 NTSC:360×240 D1 PAL: 704×576 NTSC:720×480
	Komprese	H.264
	Obrazová kvalita	6 možností
	Nahrávací rychlost	PAL: 25fps
	Oblasti	64(8×8) detekčních oblastí
Audio	Audio komprese	G711A
	Talk-back	Nepodporuje
Nahrávání, přehrávání	Mód nahrávání	manual / alarm / detekce pohybu / časovač
	Sledování	Vybraný kanál, nebo všechny kanály najednou
	Vyhledávání záznamů	Dle data, času, událostí, kanálů apod.
HDD, záloha	HDD kapacita pro každý kanál	Audio: 28.8 Mbytes/hod Video: 80 – 250 Mbytes/hod
	Nahrávací úložiště	Hard disk
	Záloha	USB, Síť
Porty	Video input	4 kanály BNC
	Video output	1 kanál BNC, 1 kanál VGA output
	Audio input	1 kanál RCA
	Audio output	1 kanál RCA
	Network port	RJ45 10M/100M samoadaptivní Ethernet network port
	USB port	2 USB porty (USB záloha, USB myš)
	HDD port	1 SATA port pro max. 2TB HDD
Další	Napájení	DC 12V/3A
	Spotřeba (bez HDD)	<10W
	Pracovní teplota	0 ~ + 55 °C
	Provozní vlhkost	10% - 90%
	Netto hmotnost	0.95 kg
	Hmotnost balení	1.70 kg
	Velikost produktu	260*225*50mm
	Velikost balení	378*266*89mm